

Acceso a la justicia y estereotipos de género: desafíos y nuevos escenarios

Mónica Maureira M.
Experta de Chile MESECVI



OEA | CIM | MESECVI

Mónica Maureira M.

Periodista con estudios de derechos humanos, procesos de democratización y comunicación política. Con larga trayectoria en el diseño de estrategias políticas y comunicacionales para organizaciones nacionales e internacionales en áreas de desarrollo, género y derechos de las mujeres. Experta de Chile del Comité de Mecanismo de Seguimiento de la Convención Belém do Pará, responsable de las comunicaciones de la Dirección de Género, Diversidad y Equidad de la Universidad de Santiago de Chile, docente de Periodismo de la Universidad Diego Portales, trabajó en Oxfam y ha sido consultora para la Unión Europea y UNFPA en Chile.

1. Desafíos

Violencia contra las mujeres y niñas: inaceptable pero persistente

89.000 homicidios de mujeres se cometieron en 2022
55% parejas ex parejas familiares
133 mujeres asesinadas al día
UNODC, 2023

4.050 mujeres
(de 26 países LAC)
fueron víctimas de
femicidios/ feminicidios
Obs. Igualdad de
Género
Cepal, 2023

Muchos asesinatos por razones de género no se identifican ni son contabilizados

Cuatro de cada diez homicidios de mujeres en 2021 carecían de datos contextuales que permitieran clasificarlos como asesinatos por razones de género

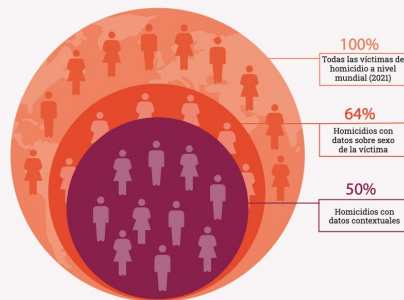

4 de cada 10
homicidios de MUJERES en el mundo
siguen sin clasificarse

43 femicidios consumados
207 frustrados/
tentados
CIF, 2022

50 femicidios
Red Chilena contra la
Violencia hacia las
Mujeres

1. Desafíos

Violencia contra las mujeres y niñas: inaceptable pero persistente

Máximos comunes: La casa y el hogar en común siguen siendo el lugar más peligroso para las mujeres

Ruido Blanco fallido: las denuncias anteriores, medidas cautelares vigentes, condenas anteriores

¿Seguridad?

- 49% de los femicidios consumados ocurrió en el domicilio común
- 26% en el domicilio de ella

- 55% de los femicidios consumados presentaba denuncias por violencia
- 12 % de los agresores (femicidas) tenía **medidas cautelares** vigentes
- **1 de cada 3 femicidios que ingresó al CIF 2022, el femicida tenía una condena por un delito anterior**

1. Desafíos

Violencia contra las mujeres y niñas: gestión y observancia social

Art. 7 y 8 Convención Belém do Pará
Abstenerse de cometer cualquier acto de violencia y prevenir, investigar y sancionar la VCM en los ámbitos penal, civil y **administrativo**

Generar información y observancia social para la transformación de pautas culturales [**Recopilación de datos en los sistemas de justicia penal**]

- + Revisión de casos / comités de revisión [*Comités de Revisión de Femicidio/Feminicidio*]
- + Trabajo multidisciplinario
- + Participación de diversas agencias públicas
- + Rendición de cuentas
- + Participación de la sociedad civil [**Observancia social**]

1. Desafíos

Violencia contra las mujeres y niñas: **gestión** y observancia social

38.834

Total de causas de Maltrato Habitual

6.862

Total de Medidas Cautelares

Entre el período 2015 y 2022, de las 38.834 causas que se ingresaron por maltrato habitual, sólo se dieron 6.862 medidas cautelares que corresponden al **18% del total**.

Durante el período analizado nunca se decretaron medidas cautelares como fijar alimentos, determinar un régimen provisorio de cuidado personal de los NNA

Tipo de Medidas Cautelares Decretadas

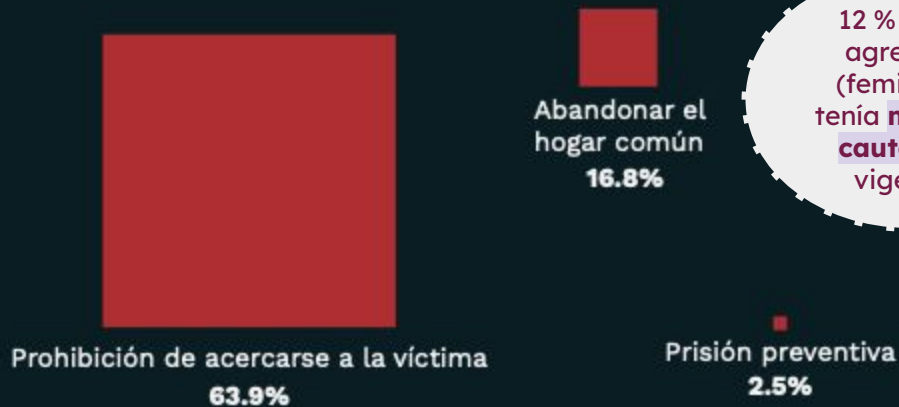

12 % de los agresores (femicidas) tenía medidas cautelares vigentes

Desacato

De las 6.862 Medidas cautelares decretadas, se encontraron 793 desacatos, lo que corresponde a un **11,6% del total**.



La responsabilidad de decretar desacato en los casos de la “obligación de abandonar el hogar común” y de la “prohibición de acercamiento”, es de la propia mujer “cautelada”

Medidas Cautelares dictadas por Corte

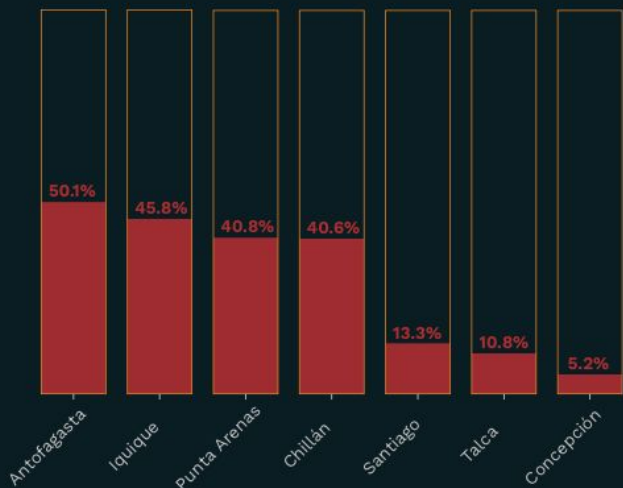

Causas por Maltrato Habitual ingresadas en Tribunales Penales por año



Gestión: disparidad entre las cortes al momento de dictar medidas cautelares

Identidad de los datos: identificación variable sexo/género; información incompleta en el proceso de registro; origen de la causa (familia/penal) seguimiento/ tránsito de la denuncia para generar estadística e incidir en la política pública

agredidas, sino solo que ha sido más de una vez.

Relación entre Causas por Maltrato Habitual y Medidas Cautelares, por año



2. La resistencia de los estereotipos de género

Art.6° de la Convención insta a los estados a erradicar aquellos patrones culturales que sitúan a las mujeres en un lugar de inferioridad y/o subordinación [institucionalidad pública y terceros como medios de comunicación].

CIDH: uso cotidiano en los sistemas penales de justicia

Niegan o restringen derechos y libertades

Causa y consecuencia de la violencia contra las mujeres

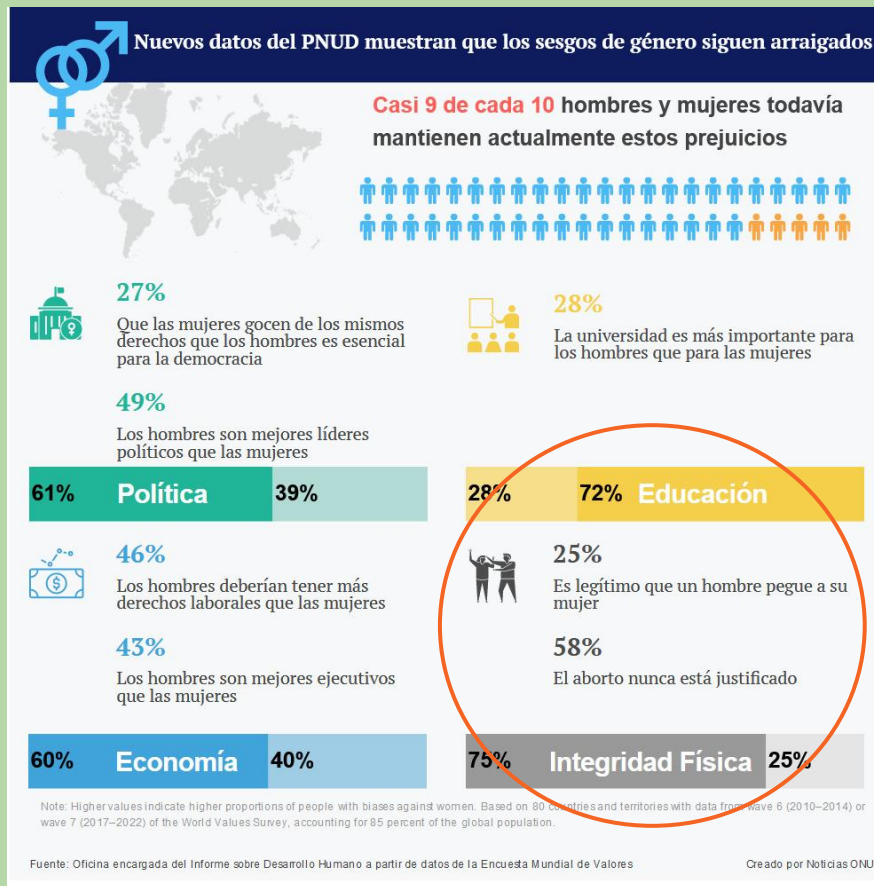

2. La resistencia de los estereotipos de género



EL PAÍS

Sociedad

EDUCACIÓN · MEDIO AMBIENTE · IGUALDAD · SANIDAD · CONSUMO · LAICISMO · COMUNICACIÓN · ÚLTIMAS NOTICIAS

IGUALDAD >

Un 44,1% de los hombres cree que la promoción de la igualdad ha llegado tan lejos que ahora se les discrimina a ellos



La mayoría de los jóvenes lo siente así (52%)

Sociedad

Los franceses se suman a los españoles: el 37% de los hombres creen que el feminismo les amenaza

Chile

En tres años, los delitos sexuales cometidos por adolescentes crecieron en un 70%:

- **Año 2020: 1.269 cometidos por hombres** (de un total de 1.366)
- **Enero-septiembre 2022: 2.033 cometidos por hombres** (de un total 2.153)



Margaret Mead en su libro **Sexo y temperamento (1957)** advierte que la unión entre sexismo y racismo, traería grandes costos para la humanidad.

... son un pretexto para justificar el capitalismo liberal (competencia exacerbada), el colonialismo (superioridad), el expansionismo (desarrollo) y el sexismo

Los sexismos – como manifestación del patriarcado – serán combustibles para **neofascismos, xenofobias, fobias, odiosidades hacia personas** con otras creencias, opiniones políticas, prácticas religiosas, sexuales o estéticas ...

Joan Scott et al s/f

El derecho marcado por una ideología (patriarcado) que orienta a las personas hacia una forma de entender y valorar el mundo ... donde uno de los sexos es parámetro de lo humano: **las diferencias se entienden como inherentes, naturales.**

Alda Facio, Lorena Fries (2005)

2. La resistencia de los estereotipos de género

*“...la defensa constantemente argumentó que la joven **no mantenía un domicilio fijo**, **que había tenido varias parejas en el último tiempo** y que la relación entre ella y el victimario era muy superficial.”*

*“En nuestra legislación, el femicidio exige que la mujer haya sido muerta por su cónyuge, su excónyuge, conviviente o exconviviente, si no se da ninguna de estas cuatro hipótesis no podemos hablar de femicidio. Y en este caso lo que se acreditó durante la investigación es que doña Yini mantuvo una relación con el acusado, pero esta relación era una relación sentimental, **que no alcanzaba a ser una convivencia ni un matrimonio**”, explicó el fiscal adjunto de Temuco, Jorge Mandiola.*

Suprema desestimó femicidio y condenó solo por homicidio simple a hombre que descuartizó a Isidora

Por Valentina González
La información es de María José Villarroel

Jueves 13 diciembre de 2018 | 09:55

[Leer más tarde](#)



20 febrero, 2020

Caso Yini Sandoval: cuando la ley llega tarde para las mujeres

2. La resistencia de los estereotipos de género

Creencias, expectativas y roles sobre cómo debe ser [naturalmente] una mujer y un hombre que distorsiona el acceso a la justicia: administración de justicia y aplicación de la ley

Impactan en el principio de igualdad, imparcialidad la debida diligencia la valoración de las pruebas en la forma en que se aplica el enfoque de DD.HH afectan la objetividad [el juicio, buen juicio] de quienes administran justicia

Mujeres infractoras de ley: el sistema carcelario no incluye las experiencias singulares o particulares de las mujeres [victimización], sin asistencia jurídica, más vulnerables a la violencia sexual [determinantes relacionadas con los delitos trata de personas con fines de explotación sexual, crisis migratorias] necesidad de servicios integrales en materia de asistencia jurídica (penal, civil, familia) y social (acceso a salud sexual y reproductiva)

2. La resistencia de los estereotipos de género

Criminalización de la víctima

La tensión permanente entre la buena y la mala víctima: estereotipos y mitos afectan la aplicación [interpretación] de la ley, de los hechos y pruebas

Los estereotipos de género permiten que se admitan pruebas [irrelevantes] o revictimizantes en el juicio

Minimizan el comportamiento del agresor

Solicitud de peritajes innecesarios
Uso de un lenguaje que evoca figuras como “crímenes pasionales”, “los juegos de seducción”, “el principio de conquista” o se apela a la inestabilidad de la mujer.

La revictimización deniega justicia y debilita una institucionalidad que debe ser democrática [se instala desconfianza]

2. La resistencia de los estereotipos de género

“¿Qué tiene que ver mi vida sexual con lo que me ha pasado?”

HISTÓRICO Canal 13 Bienvenidos

CNTV y multa contra Canal 13: los detalles de la sanción por cobertura al caso de Nabila Rifo

El consejo acordó rechazar los descargos de la señal y multarlos con 500 UTM, por "revelar la intimidad de una mujer" y dar un "trato violento y denigrante" en el matinal Bienvenidos.

P. R. 16 JUN 2017 11:28 AM Tiempo de lectura: 4 minutos



HISTÓRICO Mauricio Ortega Caso Nabila

Caso Nabila: cuestionan que juicio a Mauricio Ortega exponga vida privada de la víctima

Defensor dice que busca demostrar que hubo una agresión sexual y que habría otros involucrados. Directora de Sernameg de Aysén rechazó estrategia de la defensa. "No podemos evaluar a la mujer", dijo.

3. Nuevos viejos contextos

Delincuencia organizada transnacional



La[s] definición [es] de conflicto, ya no responden a los desafíos actuales: catálogo amplio de crisis [democráticas, climáticas, sanitarias, institucionales, entre otras]

Investigaciones o sistematizaciones concluyentes que den cuenta del **impacto en la vida de las mujeres**

Agenda de seguridad, sin respuestas
[Agenda de democracia, agenda de desarrollo]

Qué se ve en Chile

Mujeres víctimas de
femicidios de otras
nacionalidades

2019 - 20%

2021 - 18%

2022 - 9,3% FC - 16%FF
CIF

Las mayores tasas de
femicidio consumado se
registran en el norte:
Antofagasta, Tarapacá,
Arica y Parinacota
CIF, 2021

Femicidios consumados en
la **vía pública**
16,3% en 2022
25% en 2021

Categoría homicidios
42% de muertes de mujeres por
violencia intrafamiliar
18% hallazgo de cadáver
Fiscalía, 2022

3. Nuevos viejos contextos: delincuencia organizada

Mujeres como **blancos accidentales** (por el papel “tradicional de género” que ocupan en el estructura criminal. Mujeres que mueren en la **línea de fuego**

La desaparición de mujeres que precede a un femicidio o que encubre uno: una de las principales preocupaciones de OSC en la cuarta ronda de evaluación multilateral CEP-Belém do Pará

Femicidio en contexto de crimen organizado
Método de castigo, venganza y de poder frente a la organización o grupo rival
Un fuerte componente de **violencia simbólica**, de cosificar e instrumentalizar a mujeres y niñas [una forma de territorializar el miedo]

LA TERCERA PM **Narcotráfico** La Tercera PM

Sangre por sangre: la violenta historia que rodea a la mujer acribillada en plena vía pública y que a sus 24 años lideraba una banda de narcos

José Carvajal Vega y Catalina Bataroo
25 OCT 2023 01:45 PM
Tiempo de lectura: 11 minutos

La historia de Sabrina Durán (24), alias "La Ina", ha estado marcada por la violencia. La Fiscalía investiga un "dateo" y un planificado "ajuste de cuentas". Había salido hace cinco meses de la cárcel y, pese a que en Redes Sociales mostraba una vida familiar y pacífica, hay quienes la ligan a peligrosas bandas dedicadas al narcotráfico que operan en el sector de Peñaflor. "La droga me quitó todo lo más lindo de la vida: mi niñez, mi juventud y al hombre que más he amado y me ha amado", declaró hace unos años ante Gendarmería. Las autoridades se preparan para un funeral "de alto riesgo" y se dispusieron más de 100 carabineros para resguardar el último adiós de la también llamada "reina narco".

Región Metropolitana

Mujer fue asesinada a balazos mientras lavaba auto en La Legua: su acompañante quedó gravemente herido

Publicado por Felipe Zamarin

El abandono de cuerpos [hallazgo de cadáver] es una forma de publicitar el crimen, evidenciar poder

4. Oleada conservadora y antiderechos



EL PAÍS

Sociedad

EDUCACIÓN · MEDIO AMBIENTE · IGUALDAD · SANIDAD · CONSUMO · LAICISMO · COMUNICACIÓN · ÚLTIMAS NOTICIAS

IGUALDAD >

Un 44,1% de los hombres cree que la promoción de la igualdad ha llegado tan lejos que ahora se les discrimina a ellos



La mayoría de los jóvenes lo siente así (52%)

Sociedad

Los franceses se suman a los españoles: el 37% de los hombres creen que el feminismo les amenaza

Chile

En tres años, los delitos sexuales cometidos por adolescentes crecieron en un 70%:

- **Año 2020: 1.269 cometidos por hombres** (de un total de 1.366)
- **Enero-septiembre 2022: 2.033 cometidos por hombres** (de un total 2.153)

4. Oleada conservadora y antiderechos

Arremetida conservadora

Utiliza [muy bien] las TICs

Crea sentidos comunes muy variopintos [vacíos]

Disputa cultural con una retórica provocadora

Con discursos antifeministas [le hablan a las mujeres de la élite]
Despolitizan la igualdad [de género]



4. Oleada conservadora y antiderechos

Disputa cultural con una retórica provocadora

Culturizar la política conservadora



Referentes políticos reaccionarios exitosos que promueven este malestar

Reivindicar el papel de las mujeres como cuidadoras: Guardianas de las tradiciones que requieren ser protegidas de las crisis económicas (discursos antimigración - xenófobos)

Juegan en la misma cancha de los derechos humanos (se oneginzaron)

Se cuestiona el discurso elitista del feminismo: luchan por el "cuidado" de todas las mujeres (políticas de cuidado)

La inseguridad individual acaba con la libertad [de las mujeres].

Muchas gracias